

目 录

1、南京城市职业学院 2017 级新生入学报到须知·····	1
2、南京城市职业学院 2017 级新生缴费须知·····	4
3、南京城市职业学院迎新系统操作简介 ·····	8
4、新生户口迁移须知 ·····	20
5、南京城市职业学院 2017 级新生家庭经济情况调查表·····	21
6、大学生医保指南 ·····	23
7、新生报到流程图 ·····	27
8、南京城市职业学院新生公寓用品明细表·····	28
9、大学新生应征入伍宣传单 ·····	29

南京城市职业学院 2017 级新生入学报到须知

亲爱的新同学：

欢迎您来到南京城市职业学院学习。为便于您入学报到，现将有关事项通知如下，并请据此做好入学准备。

一、重要事项

您收到的快递，内含《录取通知书》、《2017 级新生报到须知》、《国家资助，助你飞翔——高校本专科学生资助政策简介》、交通银行卡等材料。我院学生的学费缴纳、各类助学费用发放均通过交通银行卡办理，请您务必注意查收！

特别提醒：通讯地址为所在高中的同学，请主动与所在学校联系！

二、报到地点

南京市栖霞区和燕路 462 号。

三、报到时间

2017 年 9 月 9 日（周六）

请按规定时间报到，提前到校可能会给您带来诸多不便。凡未经新生所属教学系同意而不按时报到者，将视为自动放弃入学资格。

四、交通路线

新生报到当天 8：30—16：30 时间段，我院在南京火车站、南京南站、南京汽车客运站、南京长途汽车东站均设有迎新接待站和咨询点。新生到站后，可乘学院接站车到学院报到。

自行来校者可乘 8 路、64 路、74 路、125 路公交车到“吉祥庵”站下。

自备车来校报到者，进入校园后，请服从工作人员的指挥，按指定地点停放机动车。

五、网上预报到系统

在您报到之前，请登录我院迎新报到系统 <http://yx.ncc.edu.cn> 核实并完善相关信息。如您在规定时间内将相关费用足额存入银行卡内，请注意在迎新系统中查询是否批扣成功；批扣成功者，可以在迎新报到

系统中选择宿舍及床号。

六、须备材料

1. 录取通知书（报到时需上缴存档）；
2. 居民身份证（未办身份证者，必须在当地派出所办理好身份证明）；

3. 户口迁移证（户口迁往学院的同学须提供）

4. 党团员组织关系介绍信

5. 近期免冠正面一寸照片 8 张

七、收费项目及标准

详见附件 1《南京城市职业学院 2017 级新生缴费须知》

八、家庭经济困难学生入学手续办理

1. 家庭经济困难学生即可向户籍所在县（市、区）的学生资助管理机构咨询办理生源地信用助学贷款，或向高校学生资助部门咨询办理校园地国家助学贷款。生源地信用助学贷款与校园地国家助学贷款不可同时获得。参见附件《国家资助，助你飞翔——高校本专科学生资助政策简介》。

2. 家庭经济困难的学生可按要求填写附件 4《南京城市职业学院 2017 级新生家庭经济情况调查表》，报到时交给辅导员老师，作为入学后进行家庭经济困难学生建档、助学金申领的参考依据。

3. 属政府救助对象、孤儿、城镇低保户子女等特困学生，持县级以上有效证明可到新生报到“绿色通道”接待处办理费用减免手续。

九、大学生医疗保险

详见附件 5《大学生医保指南》

十、联系电话

招 生 办：(025) 82212198

社会管理学院：(025) 85395072 新生 QQ 群号：165905828

文创艺术学院：(025) 85395047 新生 QQ 群号：66489354

旅游管理学院：(025) 85395044 新生 QQ 群号：638242707

财会与商贸学院：(025) 85395031 85395037

新生 QQ 群号：323935145

工程与信息学院：(025) 85395064 85395039

新生 QQ 群号：628109039 277756734

财 务 处：(025) 82212176

后 勤 处：(025) 85395009

保 卫 处：(025) 85395011

院大学生医保中心：(025) 85395012

新生报到服务电话：(025) 85395012（报到时间内有效）

附件 1. 《南京城市职业学院 2017 级新生缴费须知》

附件 2 《迎新系统使用简介》

附件 3. 《新生户口迁移须知》

附件 4.《南京城市职业学院 2017 级新生家庭经济情况调查表》(含
《填表说明》)

附件 5. 《大学生医保指南》

附件 6. 《新生报到流程图》

附件 7. 《南京城市职业学院公寓用品清单》

另附：《大学新生应征入伍宣传单》

《国家资助，助你飞翔——高校本专科学生资助政策简介》

祝您报到顺利！

2017 级新生缴费须知

新同学：

您好！首先祝贺您成为南京城市职业学院的学生！为了缴费安全、方便，现将我校 2017 年新生收费标准和缴费方式说明如下，请您仔细阅读。

一、收费标准

依据国家规定，我校 2017 年入学新生收费按江苏省及南京市物价局批准的收费标准收取。

序号	项目	金额	备注
1	学费	详见各专业学费标准查询表（附表一）	
2	教材费	600	元/生·年（按实际使用情况，按学年多退少补）
3	学生医疗保险	360	元/生·3 年（参加南京市社会医疗统筹保险）
4	住宿费	1000	元/生·年（暂收，多退少补）

二、缴费方式

1、存入卡中。

我校为每位同学在交通银行办理了“太平洋借记卡”，与录取通知书同时邮寄给各位同学。请各位同学注意查收并在收到卡后携带本人身份证和交通银行卡到交通银行网点办理开卡激活手续。（交通银行网点请登录交通银行官网查询 <http://www.95559.com.cn>，或直接拨打 95559 客服电话进行咨询。）我校委托交通银行从学生的“太平洋借记卡”中统一批量代扣学杂费等（学校将于 8 月 21 日、8 月 31 日两次从交通银行卡中扣除学杂费，请同学们在 8 月 20 日之前将学

杂费足额存入卡中，最晚不要迟于 8 月 30 日），具体方法请看与银行卡一同寄出的《交通银行太平洋校园卡使用指南》。扣款成功后，开学当天学生便可直接到学院报到并领取江苏省行政事业性收费收据、办理入学注册、住宿等相关手续。

2、现场缴费。如有特殊情况批扣不成功，**9月9日可以在报到当天现场缴费**。刷卡和现金方式皆可。建议以刷卡方式缴费以保证资金安全。

三、注意事项

1、收到交通银行卡后请立即到交通银行网点开卡并妥善保管。学校以后每年均采用由交通银行统一扣款方式收取学费；学生在校期间由学院发放的生活补助、奖学金等也将统一存入交通银行太平洋卡中。

2、交通银行卡一旦丢失：

A、需及时通过交通银行电话银行 95559 进行口头挂失（不能提供卡号）或正式挂失（能提供卡号）。

B、若是口头挂失，还须至交通银行任一网点柜面办理正式挂失。

C、正式挂失满七天后可以办理补卡。补卡时请特别告知交通银行工作人员：您是南京城市职业学院的学生，此卡为学费批扣卡，新卡需与旧卡卡号一致。

3、汇款后请仔细保管汇款回单，待入校后凭汇款回单进行查询。

4、请不要在录取通知书特快专递信封外捆绑的或地方邮局强行搭载的各种储蓄本、银行卡上存钱，以免上当受骗，同时谨防电话或

手机短信汇款诈骗。

5、学生在汇款过程中，如有疑问请在工作时间拨打交通银行电话进行咨询。

交通银行客户服务热线：95559

交通银行南京洪武路支行咨询电话：025-84728027；
025-84706693。

附表一

各专业学费标准查询表

序号	专业名称	学制	学费（元/年）	系别及电话
1	艺术设计	3年	6800	文创艺术学院 025-85395047
2	视觉传播设计与制作	3年	6800	
3	环境艺术设计	3年	6800	
4	会计	3年	4700	财金与商贸学院 025-85395031 025-85395037
5	国际经济与贸易	3年	4700	
6	金融管理	3年	4700	
7	财务管理	3年	4700	
8	国际商务	3年	4700	
9	物流管理	3年	4700	
10	市场营销	3年	4700	
11	商务管理	3年	4700	
12	连锁经营管理	3年	4700	
13	酒店管理	3年	4700	
14	旅游管理	3年	4700	
15	空中乘务	3年	5300	工程与信息学院 025-85395064 025-85395039
16	工程造价	3年	4700	
17	建筑工程技术	3年	5300	
18	电子信息工程技术	3年	5300	
19	移动通信技术 (中兴通讯合作办学项目)	3年	5300	
20	计算机应用技术 (中兴通讯合作办学项目)	3年	5300	
21	软件技术	3年	5300	
22	移动应用开发	3年	5300	
23	建筑设备工程技术	3年	5300	
24	计算机网络技术 (中兴通讯合作办学项目)	3年	5300	
25	社区管理与服务	3年	4700	社会管理学院 025-85395072
26	文秘	3年	4700	
27	婚庆服务与管理	3年	4700	
28	老年服务与管理	3年	4700	

缴费总额:

如: 会计专业学生, $4700+600+360+1000=6660$

建筑工程技术专业学生 $5300+600+360+1000=7260$

艺术设计专业学生 $6800+600+360+1000=8760$

南京城市职业学院迎新系统操作简介

一、 系统简介

1. 简介

本操作手册作为“南京城市职业学院迎新系统”迎新门户使用参考文档，新生根据学校提供的网址、账号和密码，登陆“智慧迎新系统”，进行报到、各类申请、咨询、查询等服务。通过本手册，学生能够了解各个模块的功能，完成迎新系统的报到流程、完成部分新生报到工作。

2. 登陆地址及账号

登陆地址：<http://yx.ncc.edu.cn/>

登陆名：身份证号

登陆密码：身份证后 6 位

本系统兼容 IE8 以上、360、Google Chrome 等主流浏览器，低版本的浏览器或者非主流浏览器将有可能无法正常使用本系统功能。

二、 操作手册

1) 系统展示

浏览器地址栏输入迎新门户地址“<http://yx.ncc.edu.cn/>”，打开系统页面：



(南京城市职业学院迎新系统首页)

2) 查看报到须知、校园新闻、校园攻略

点击页面上方“报到须知”、“校园新闻”、“校园攻略”模块，或点击页面中部快捷键，可查看新闻、攻略或须知列表。



点击新闻、攻略或须知标题，可查询具体内容。



3) 新生报到

A. 新生登陆

点击首页中部“我要报到”按钮，进入新生登陆页面。



输入用户名、密码，完成新生登陆操作，进入新生报到页面。



B. 查看新生报到流程

新生登陆完成后，进入新生报到页面。新生可查看到需要完成的报到流程。



C. 新生报到



点击新生报到环节标志 **新生报到**，进入新生报到页面。

新生个人信息

姓名	季金辉
性别	男
身份证	320322198802127610
出身年月	1982-03-10
民族	汉族
通知书编号	NJTY001
政治面貌	预备党员
院系(专业)	会计
手机号	15312048161 <input type="checkbox"/> 公开
QQ	<input type="checkbox"/> 公开



上传照片

温馨提示:照片仅支持jpg、png格式且不得大于300KB

同城同行

志愿者

新生需要完成的工作:

- 确认页面显示基本信息是否与实际情况一致;
- 确认一致后, 完成其他基本信息的完善。

D. 财务缴费信息查看

点击新生报到页面的 下一步 按钮, 进入财务缴费页面。

费用信息

缴费项目	应缴费用(元)
医保费	360.00
工科学费	5300.00
教材费	600.00
住宿费	1000.00
应缴费总金额(元): 7260.00	已缴总金额(元): 0.00(含缓交和贷款费用)
未缴总金额(元):	

温馨提示:

上一步

下一步

新生需要完成的工作:

- 知晓自己的缴费明细并将相应金额存入学校指定银行卡中，以便学校批扣；
- 当学校将银行卡划扣信息录入后，新生可查看已缴金额、未缴金额。

E. 住宿信息查看

点击财务缴费页面的  按钮，进入住宿床位选择或查看页面。当新生完成所有财务缴费（银行卡划扣成功为准）后，新生可对宿舍床位进行自主选择。

- 当新生“财务缴费”页面还有未缴费金额的情况下，无法进行床位选择操作。需等待学校将银行卡划扣结果录入才能进行床位选择操作：



- 当新生“财务缴费”页面显示新生已全部缴费的情况下，新生可进行宿舍床位的选择操作：

自选宿舍

李 昕同学，请选择自己喜欢的宿舍和床位!

楼栋号	宿舍号	床位	宿舍人数	是否有空调	是否可选	操作
5栋	1 - 303	1 - 303-1	5	否	否	
5栋	1 - 303	1 - 303-2	5	否	否	
5栋	1 - 303	1 - 303-3	5	否	否	
5栋	1 - 303	1 - 303-4	5	否	是	选择此床位
5栋	1 - 303	1 - 303-5	5	否	否	
5栋	1 - 401	1 - 401-1	1	否	否	
5栋	1 - 401	1 - 401-2	1	否	是	选择此床位

温馨提示:开通宿舍宽带网 <http://180.97.28.96/nypc/login.do?xybm=1218>

新生选择自己需要的宿舍及对应的床位，并点击“确定”按钮，便完成了床位的选择操作。

备注：一旦新生进行了床位确认，便无法进行修改，请慎重选择。

- 当新生完成床位选择后，进入宿舍信息页面，页面会显示新生的床位选择结果：

宿舍和床位

学生：季金辉 已分配宿舍：栖霞校区 1栋 1栋501-1

上一步 下一步

F. 绿色通道申请

点击住宿信息页面的 **下一步** 按钮，进入绿色通道申请页面。绿色通道页面仅针对已申请“生源地银行贷款”、或申请“缓缴学费”的新生。

绿色通道

材料名称	贫困证明
是否必须	是
备注	
费用总额	7260.0(元)
银行贷款	
借款合同编号	
贷款回执码	
申请缓缴金额	
银行已扣款	0.0

上传材料

浏览...

确认上传

家庭经济困难原因简述

- 国家规定的烈士子女或优抚家庭子女；
- 孤、残学生，且无固定经济来源；
- 父母双方残疾，丧失劳动力，无其他经济来源的学生；
- 父母一方已逝世，家庭经济特别困难，无其他经济来源的学生；
- 家庭遭受重大疾病、重大自然灾害和事故等突发事件，无其他经济来源的学生；
- 城镇居民最低生活保障家庭和农村特困群众最低生活保障家庭的学生
- 来自老、少、边、山穷地区的家庭经济困难学生

上一步

提交

跳过

- 正常缴费，无生源地银行贷款或申请缓缴的新生，直接点击“跳过”按钮即可。
- 已有“生源地银行贷款”的新生：录入银行已批准贷款金额、合同编号及贷款回执码，并点击完成按钮即可，然后等待学校对申请进行审批。

绿色通道

材料名称	贫困证明
是否必须	是
备注	
费用总额	7260.0(元)
银行贷款	2000
借款合同编号	JSDK0001123
贷款回执码	J5009889
申请缓缴金额	
银行已扣款	0.0

上传材料
浏览... 未选择文件。
确认上传

家庭经济困难原因简述

- 国家规定的烈士子女或优抚家庭子女；
- 孤、残学生，且无固定经济来源；
- 父母双方残疾，丧失劳动力，无其他经济来源的学生；
- 父母一方已逝世，家庭经济特别困难，无其他经济来源的学生；
- 家庭遭受重大疾病、重大自然灾害和事故等突发事件，无其他经济来源的学生；
- 城镇居民最低生活保障家庭和农村特困群众最低生活保障家庭的学生
- 来自老、少、边、山穷地区的家庭经济困难学生

上一步 **提交** **跳过**

➤ 申请“缓缴学费“的新生：录入”申请缓缴金额“，并点击完成按钮即可，然后等待学校对申请进行审批。

绿色通道

材料名称	贫困证明
是否必须	是
备注	
费用总额	7260.0(元)
银行贷款	
借款合同编号	
贷款回执码	
申请缓缴金额	3500
银行已扣款	0.0

上传材料
浏览... 未选择文件。
确认上传

家庭经济困难原因简述

- 国家规定的烈士子女或优抚家庭子女；
- 孤、残学生，且无固定经济来源；
- 父母双方残疾，丧失劳动力，无其他经济来源的学生；
- 父母一方已逝世，家庭经济特别困难，无其他经济来源的学生；
- 家庭遭受重大疾病、重大自然灾害和事故等突发事件，无其他经济来源的学生；
- 城镇居民最低生活保障家庭和农村特困群众最低生活保障家庭的学生
- 来自老、少、边、山穷地区的家庭经济困难学生

上一步 **提交** **跳过**

➤ 新生一段时间以后可重新登陆系统查看审批结果。

G. 报到单打印

点击绿色通道页面的 [下一步](#) 按钮，进入报到单打印页面。

报到单



01.个人信息

姓名	季金辉	性别	男
身份证	320322198802127610	出身年月	1982-03-10
民族	汉族	通知书编号	NJTY001
政治面貌	预备党员	院系(专业)	会计
手机号	15312048161	QQ	

新生需要完成的工作：

- 确认根据报到流程生成的数据是否正确；
- 可自行选择是否需要打印报到单，以便报到当天随时查看基本信息。

4) 生活服务信息

点击系统首页“生活服务信息”菜单，进入生活服务信息页面。



A. 生活用品



点击生活用品图案，进入生活用品列表查看页面：



生活用品



乘车信息

生活用品

温馨提示：

1.以下为可购生活用品清单，有需要的新生可到校后现场进行购买；生活用品按每生510元收取费用。

2.我院通过报表准许厂家现场销售，销售企业均获得江苏省纺产品质量监督检验研究院2014年颁发的JST产品质量跟踪检验证书

	<input type="checkbox"/> 生活用品	规格	数量	图片	是否必选	价格
A套餐内容:	行李包	100cm×45cm×50cm	1		否	23
	帐钩	正常	1		否	1
	塑料盆	36cm	1		否	10

新生需要完成的工作：

- 查看学校开学能够提供的生活用品清单
- 自行决定自带生活用品还是到校购买

B. 乘车信息



点击乘车信息图案，进入乘车信息上报页面。

乘车信息	
姓名: 季金辉	录取号: NJTY001
*陪同人数: 1	*交通工具: 火车
*出发日期: 2015-06-17 16:24:58	*到达日期: 2015-06-18 16:24:55
*住宿: 是	*到站地点: 南京站
是否按时报到: 是	备注:
*是否接站: 是	

新生需要完成的工作：

- 提交自己报到当天的到站信息，包括到站地点、到站时间；
- 提交自己“是否接站”的选择，以便学校统筹安排接新车辆。

到此，新生的外网报到流程就结束了。接下来我们期待报到当天与您的见面。

新生户口迁移须知

根据国家招生政策的有关规定，新生入学时户口迁移遵循**本人自愿**的原则，可以不迁户口。根据公安机关户籍管理有关规定，学生户口一旦迁入学校，**在读期间不得办理户口迁移事宜**。愿办理户口迁移的同学，凭**《录取通知书》**办理户籍迁移，户籍迁往地址：**南京市栖霞区和燕路 462 号**（学院地址）。入学时未办理户口迁移的，入学两个月后不再接收新办的户口。

办理户口迁移的注意事项：

1. 户口迁移证、居民身份证上使用的姓名必须与《录取通知书》上的姓名一致；切记如有出入，务必请在报到前在当地公安机关做好更改手续！
2. 户口迁移证上须盖有当地公安机关或镇、乡政府的户口管理专用章。
3. 出生年、月、日（公历）必须完整，如有缺项必须到迁出地公安机关及时补正。
4. 新生申报户口和换发身份证所需的相关费用按照公安部门的规定办理。
5. 新生入学后必须及时将户口迁移证交本学院辅导员，以防遗失。
6. 保卫处联系电话：025-85395011

2017 级新生家庭经济情况调查表

填表日期 2017 年 月 日

姓名		性别		民族		学号		出生年月		政治面貌				
系		专业		生源地		市 县(市、区)		身份证号						
家庭所在地 地址					邮编		家庭 电话		父母 手机					
户籍所在详细地址 (城市 <input type="checkbox"/> 农村 <input type="checkbox"/>)														
健康状况				录取后在当地受资助、 奖励情况及金额										
家庭 主要 成员 有关 情况	姓名	出生 年月	与本人 关系	工作(学习)单位 及职务		学历	户口 类型	月收入(城镇) 年收入(农村)						
家庭经济收入		城镇	家庭人口共____人, 全家年收入____元, 人均月收入____元											
		农村	家庭人口共____人, 当年各种收入总计____元, 人均年收入____元											
影响家庭经济 状况有关信息		1.该学生为_____ (①孤儿②残疾③烈士子女④优抚家庭子女⑤下岗职工子女)												
		2.家庭突发情况: (①自然灾害: _____ ②大病重病情况 _____ ③家庭欠债情况: _____ ④家庭成员因残疾或年迈而劳动力弱 _____)												
		3.其他情况: _____												
本人保证以上填写内容真实无误, 并予以认可。														
										学生(签名)		年	月	日
家长或监护人保证以上填写内容真实无误, 并予以认可。														
										家长或监护人(签名)		年	月	日
乡镇(街道办事处)一级民政部门认为所填写内容真实无误, 并予以认可。														
										公章		年	月	日
民政部门信息		详细通讯地址												
		邮政编码					联系电话							



由此剪下

填 表 说 明

1. 新生入学报到时，将此表上交所在系。
2. 此表为学生申请各项资助措施所必备表格，因家庭经济困难、入学后需要帮助者更应认真如实填写，所有选项不能空缺（学号栏可入学后填写），如有疑问请拨打 025-85395012 咨询。
3. 请务必在表上加盖乡镇或街道民政部门的公章。
4. “每月收入”包括工资及奖金、福利、津贴等，“全家年总收入”指“农民纯收入”或“城镇居民生活费收入”的总和。
5. 如父母体弱多病，需附相应病历复印件。
6. 如实出具相关证明的复印件，比如是下岗职工的子女，要出示家长下岗证明复印件，并注明下岗时间，是否再就业；孤儿、残疾人、烈士子女等需要提供相应证书的复印件。

大学生医保指南

1、大学生如何办理参保登记？

大学生参保由所在高校或科研院所统一组织办理，每年新学年开学时，由学校负责采集新生参保信息，到市社保中心医保部办理参保登记手续，市社保中心医保部不受理大学生个人参保申请。

2、大学生参保后如何缴费？

参保的大学生个人缴费部分由高校负责统一组织代收代缴，医保费按学制缴纳，缴费期为9月1日至10月25日。

大学生按学制参保缴费后，发生转学、退学或其他终止学籍情形的，未进入待遇享受期年度的医保费用可以办理退费，由学校统一办理，不受理大学生个人申请。

3、大学生参保后如何持卡看病？

(1) 门诊。门诊费用不刷卡，实行学校包干使用，看门诊按各校门诊包干规定执行。

(2) 住院。可凭《南京市民卡》直接到全市任意一家医保定点医院办理住院。

(3) 门诊大病。凭《南京市民卡》、《门诊大病专用病历》到本人办理准入手续时选择的医院就诊。

未持《南京市民卡》就诊（住院及门诊大病）发生的医疗费用，全部由个人自理，统筹基金不予支付。

4、看病发生的医疗费用如何结算？

(1) 住院、门诊大病及分娩发生的医疗费用，由参保大学生凭《南京市民卡》直接与医院结算，属于个人负担的费用，由本人直接付给医院；属于基金负担的，由市社保中心医保部与定点医院结算。

(2) 在非定点医院或未持卡发生的医疗费用以及医保范围外的医疗费用由参保大学生个人自理。

(3) 日常门诊、产前检查及人身意外伤害发生的门诊费用由所在学校按规定结算。

5、怎样申请办理门诊大病准入手续？

(1) **门诊大病病种：**主要包括恶性肿瘤、重症尿毒症的血液透析（含腹膜透析）治疗、器官移植后的抗排异治疗、血友病、再生障碍性贫血、系统性红斑狼疮、精神病（指精神分裂症、中重度抑郁症、狂躁症、强迫症、精神发育迟缓伴发精神障碍、癫痫伴发精神障碍、偏执性精神病）。

(2) **办理流程：**患有门诊大病的参保大学生，先领取并填写《门诊大病申请表》，再持表到三级定点医院（或专科医院）进行认定，由专科主任医师签字，医院医保办盖章。高校凭已经医院认定的《门诊大病申请表》、相关检查报告单及参保人近期一寸免冠照片，统一到市社保中心医保服务大厅备案准入。同时选择一家具备门诊大病定点资质的医院，作为本人门诊大病就医的定点医院。

6、怎样申请办理特药准入手续？

(1) **支付范围：**甲磺酸伊马替尼片（格列卫）的限定支付范围是：限慢性髓性白血病、不能切除和/或发生转移的恶性胃肠道间质肿瘤，且无使用禁忌症的患者使用。尼洛替尼胶囊（达希纳）的限定支付范围是：限既往治疗（包括伊马替尼）耐药或不耐受的费城染色体阳性的慢性髓性白血病慢性期或加速期成人患者，且无使用禁忌症的患者使用。注射用曲妥珠单抗（赫赛汀）的限定支付范围：HER2 阳性乳腺癌。

(2) **办理流程：**符合特药待遇规定的参保大学生，办理门诊大病申请后，到指定医院就诊申请，填写《特药使用申请表》并经指定医院医保办审核，审核后持《申请表》及相关资料到市社保中心医保服务大厅办理准入手续。

7、符合享受生育待遇的大学生如何办理登记？

应在怀孕后分娩前及时到市社保中心医保部办理登记备案手续。办理时需携带结婚证、医院出具的相关检查报告、符合计划生育的相关证明（社区生育登记服务证明或学校出具的相关证明）等材料（原件、复印件），经市社保中心医保部审核确认后，办理生育登记，并由本人选定 1 家定点医

院，作为本人的分娩医院。

8、大学生在异地实习、转外就医以及寒、暑假期间等发生的住院费用如何报销？

大学生异地实习及寒、暑假期间，因急诊住院可就近在当地就医，转往异地医院住院应先办理转外就医手续，发生的住院费用先由个人垫付。出院后凭病历复印件、住院发票、费用明细、出院小结等材料（自留复印件）、转外地医院需提供转外就医申请表等统一交至所在高校，由高校统一报市社保中心医保部按规定办理审核报销。转外地医院住院未按规定办理转外就医申请，自行到异地就医发生的医疗费用由参保大学生自理。

9、参保大学生退学或因病办理休学的如何享受医保待遇？

参保大学生退学或因病办理休学的，可继续享受当期医疗保险待遇直到待遇享受期结束。

10、大学生医保与其他医疗保险之间的衔接有何规定？

大学生同时参加大学生医保和其他医疗保险的，可先按大学生医保规定享受大学生医保待遇后，再由其他机构进行理赔；也可先由其他机构进行理赔，再按大学生医保相关规定给予报销。

11、大学生毕业后如何接续医疗保险？

(1) 在本市被用人单位录用就业的。可随用人单位参加职工医保，享受职工医保待遇。

(2) 灵活就业的（本市户籍）。可以灵活就业人员身份参加职工医保，没有6个月等待期，参保缴费次月即可享受职工医保待遇。

(3) 未就业或无稳定工作的（本市户籍）。毕业年度内可按大学生参保规定继续参加当年度我市居民医保，按大学生当年缴费标准缴纳半年费用，自缴费到账之日起按规定享受居民医保待遇。

(4) 回原籍的。可到当地参加所在地的医疗保险。

12、哪些医疗费用，不享受医保待遇？

(1) 应当从工伤保险基金中支付的；

(2) 应当由第三人负担的；

(3) 应当由公共卫生负担的；

(4) 在境外就医的;

大学生医保待遇一览表

类别	起付标准		费用段	基金支付比例
门诊大病	在门诊和住院进行病种专项治疗的, 免起付标准		医保范围内费用	85%
住院	三级医院	500 元	起付标准以上	80%
	二级医院	400 元	起付标准以上	90%
	一级医院	300 元	起付标准以上	95%
	1、在一个学年内多次住院的, 起付标准逐次降低, 第二次及以上住院按规定住院起付标准的 50% 计算, 但最低不低于 150 元。 2、因门诊大病病种住院治疗的, 免收住院起付标准。			
门诊	门诊医疗费实行学校包干使用, 大学生发生的普通门诊、产前检查及人身意外伤害等门诊医疗费用由学校按规定报销。			
生育	住院分娩费用按照住院基金支付比例支付, 由参保人员凭《南京市民卡》直接与本人选定的分娩医院结算。			
特药	包括基金支付待遇和按规定获得的无偿供药待遇。 1、医保基金支付待遇(医保支付期): 参保患者在一个医疗年度内, 按规定发生的特药费用按照医保结算价, 基金支付比例为 70%。 2、无偿供药待遇(无偿供药期): 参保患者按规定获得的由慈善机构或药品生产企业无偿提供的特药, 医保基金和个人均不再支付特药费用。			
基金最高支付限额	基金最高支付限额与个人缴费年限挂钩。参保缴费第 1 年, 其住院、门诊大病、和生育等医疗费用, 基金累计最高支付限额 29 万元, 连续缴费每增加 1 年, 最高支付限额增加 1 万, 最高可增加到 36 万元。中断缴费再次参保的, 基金最高支付限额按第一年重新计算。			
大病保险	符合大学生医保规定范围内的住院和门诊大病医疗费用, 在一个学年内, 个人自付金额 2 万元以上部分, 由大病保险按规定予以支付: 2 万元以上至 4 万元部分, 支付 50%; 4 万元以上至 6 万元部分, 支付 55%; 6 万元以上至 8 万元部分, 支付 60%; 8 万元以上至 10 万元部分, 支付 65%; 10 万元以上部分, 支付 70%。			

南京市社会保险管理中心医保部

地址: 水西门大街 73 号

邮编: 210017

南京市人力资源和社会保障咨询电话: 025—12333

南京市人力资源和社会保障网址: <http://www.njlss.gov.cn>

新生报到流程图

(2017年9月9日当天流程)

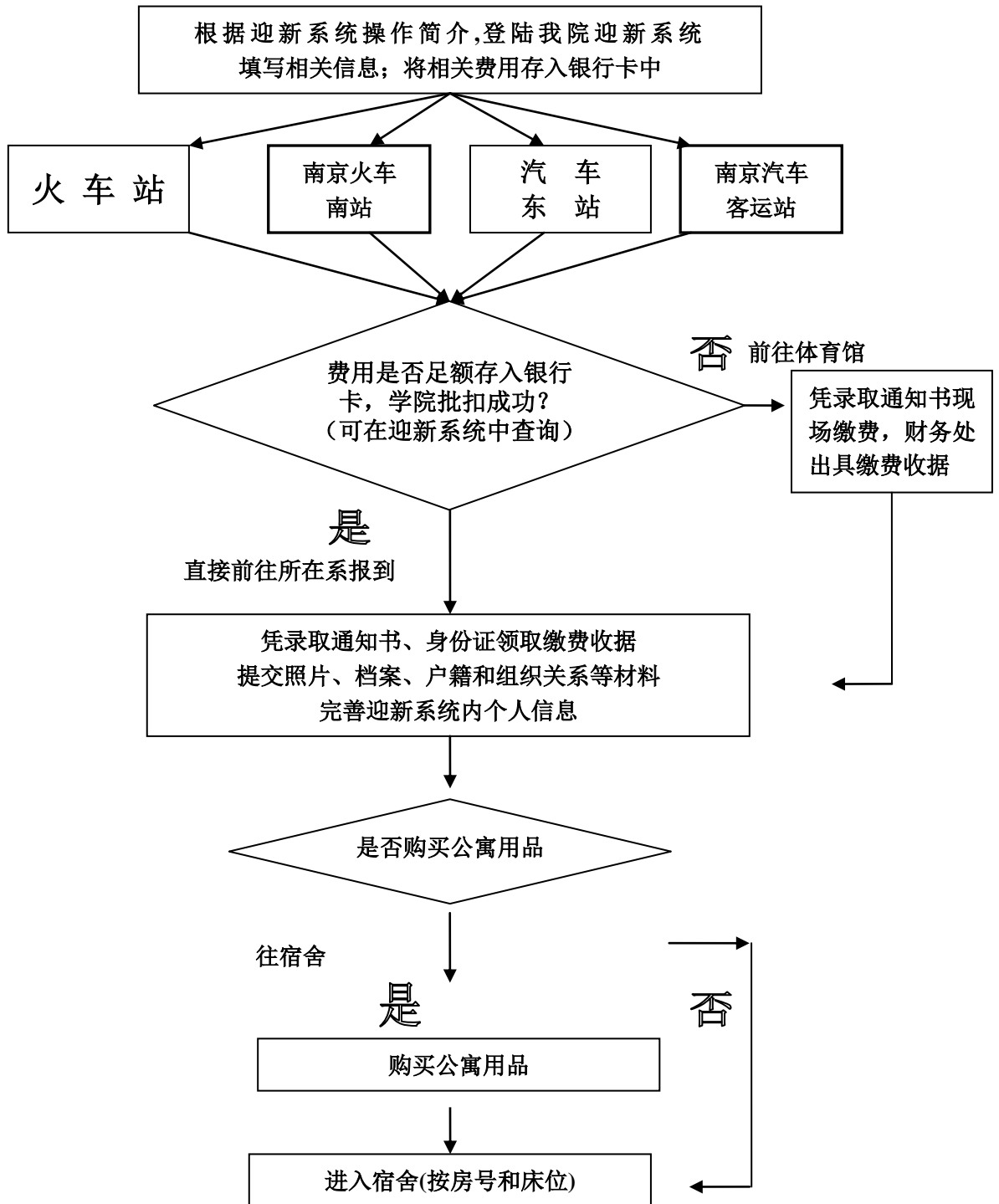

新生报到服务电话：（025）85395012（报到时间内有效）

如需了解助学政策、大学生医保、招生录取等情况，可以前往体育馆内咨询。

南京市职业学院新生公寓用品明细表

序号	卧具名称	等级	规格、要求	数量	价格
1	盖胎	一等品	150cm×200cm	1床/3斤	45
2	盖胎	一等品	150cm×200cm	1床/5斤	75
3	垫胎	一等品	85cm×200cm	1床/3斤	45
4	床垫	一等品	85cm×200cm	1床/3斤	45
5	盖胎纱布套		155cm×205cm	1床	18
6	垫胎纱布套		90cm×205cm	1床	12
7	被套	合格品	155cm×205cm	2床	98
8	床单	合格品	100cm×200cm	2床	40
9	涤纶蚊帐	合格品	200cm×80cm×165cm	1顶	15
10	枕套	合格品	60cm×38cm	2条	13
11	保健枕芯	一等品	62cm×35cm	1个	18
12	枕席	优质	60cm×40cm	1个	5
13	草席	优质	200cm×85cm	1床	14
14	搪瓷脸盆	一等	36cm	1个	10
15	搪瓷口杯	一等	9cm	1个	3
16	塑料水瓶	一等	甲级	1个	14
17	塑料盆	一等	36cm	1个	9
18	帐钩	优质		1付	1
19	行李包	一等	100cm×45cm×50cm	1只	20

备注：我院通过招标准许厂家现场销售，销售企业均获得江苏省纺织产品质量监督检验研究院颁发的 JST 产品质量跟踪检验证书。按每生 510 元收取卧具代办费用，学生也可自带卧具。

郑重提醒：根据教育部和国家质量监督检验检疫总局联合颁发的《关于加强高校学生床上用品质量监督管理工作的通知》(国质检执联[2008]168号)文件精神，为确保学生的身体健康，学校禁止不合格学生生活用品（如黑心棉）进入学生公寓。为了您的孩子的身体健康，请注意鉴别学校周边兜售价廉质劣的卧具，不要轻易上当。

大学新生应征入伍宣传单

亲爱的同学：

首先，祝贺你收到大学录取通知书，即将成为一名大学生。

《中华人民共和国宪法》规定：“依照法律服兵役和参加民兵组织是中华人民共和国公民的光荣义务”。部队是青年学生成长成才的大学校，是砥砺品格、增强意志的好课堂，是施展才华、成就事业的大舞台。国防和军队现代化建设，迫切需要一大批有责任、敢担当的有志青年携笔从戎、报效祖国。为鼓励大学生应征入伍，国家出台了一系列优惠政策，现寄上，供参考。

1. 保留入学资格：大学新生入伍，高校为你保留入学资格，退役后 2 年内可入学。

2. 国家资助学费：大学生应征入伍服义务兵役，国家实行学费减免，本专科学生每人每年最高不超过 8000 元。同时，可获得地方政府给予的优抚金。

3. 入学转专业：经学校同意，退役入学可转入本校其他专业学习。免修军事技能训练，可直接获得学分。

4. 升学优惠：

(1) 在部队荣立二等功及以上的，符合研究生报名条件可免试（指初试）攻读硕士研究生。

(2) 在完成本科学业后 3 年内参加全国硕士研究生招生考试，初试总分加 10 分，同等条件下优先录取。

(3) 国家设立“退役大学生士兵”专项硕士研究生招生计划，每年专门面向退役大学生士兵招生。

(4) 高职（专科）学生参加普通本科专升本考试，实行计划单列，录取比例达到 30% 以上。

(5) 高职（专科）学生入伍荣立三等功以上奖励的免试入读普通本科。



应征入伍条件

160cm 以上

男性普通高等学校在校学生为当年12月31日以前年满18至22周岁，毕业生可放宽到24周岁。



158cm 以上

女性普通高等学校在校学生、应届毕业生为当年12月31日以前年满18到22周岁。



标准体重 kg= 身高 cm—110

男性不超过标准体重的30%，不低于标准体重的15%
女性不超过标准体重的20%，不低于标准体重的15%

右眼裸眼视力不低于4.6，左眼裸眼视力不低于4.5

屈光不正经准分子激光手术后半年以上，无并发症，任何一眼裸眼视力达到4.8，眼底检查正常，除潜水员、潜艇人员、空降兵外合格。

国家资助办法

国家对应征入伍服义务兵役的高校学生在校期间缴纳的学费实行一次性补偿，对获得的国家助学贷款实行代偿，退役后复学或入学的实行学费减免。

按国家招生规定录取的高校新生，服役期间保留入学资格，退役后入学的，国家实行学费减免。

本专科生每人每年最高不超过8000元，研究生每人每年最高不超过12000元。

在校期间已免除全部学费的学生，定向生、委培生和国防生等除外。

申请流程

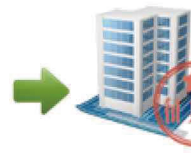

- 1 登录 www.gfbzb.gov.cn 填写打印《高校学生退役复学学费减免申请表》
- 2 申请表送退役安置地征兵办公室审核盖章
- 3 入学时申请表及退出现役证书复印件交学校学生资助管理部门审核，办理学费减免手续

网上报名流程



网上报名登记

符合当年征兵基本条件的高校新生在8月5日前（男性：1月10日—8月5日；女性：6月25日—8月5日），可登录“全国征兵网”（<http://www.gfbzb.gov.cn>），填写个人信息，下载打印《保留入学资格申请表》，也可到入伍地县（市、区）人民政府征兵办公室领取并填写《保留入学资格申请表》。

在8月5日以后收到录取通知书的，应由县、乡兵役机关将其网上报名的学历由“高中应届毕业生”更改为“高校新生”。

男女生报名时间、报名流程略有不同，了解详情可至新职业网（<http://www.ncss.org.cn>）应征入伍频道下载《大学生参军入伍宣传手册》进行阅读。



1 高校新生在“全国征兵网”下载打印或到入伍地县（市、区）人民政府征兵办公室领取并填写《保留入学资格申请表》



2 县级征兵办将《保留入学资格申请表》寄送高校招生部门



3 高校招生部门审核录取资格，办理保留入学资格手续，审核《保留入学资格申请表》加盖学校公章，出具《保留入学资格通知书》，寄送《保留入学资格通知书》和《保留入学资格申请表》至县级征兵办



4 县级征兵办留存备案《保留入学资格申请表》，将《保留入学资格通知书》送交入伍高校新生



5 入伍高校新生在退役后2年内，持《保留入学资格通知书》和高校录取通知书，到校办理入学手续

保留入学资格及退役后入学流程

**好儿女，当兵报国！
大学生，军营建功！**